

Kermesse de ENFERMERÍA

21 de noviembre

ALTA COMPLEJIDAD EN RED
Hospital El Cruce
humaniz. doo
Dr. Néstor Carlos Kirchner

 Universidad Nacional
ARTURO JAURETCHE



2023



Autoridades

Rector Universidad Nacional

Arturo Jauretche

Dr. Arnaldo Medina

Instituto de Ciencias de la Salud

Director:

Dr. Martín Silberman

Vicedirectora:

Dra. Claudia Congett

Dirección Ejecutiva

Hospital El Cruce:

Dr. Sáez de Guinoa, Ariel

Dirección de Enfermería

Hospital El Cruce:

Mg. Roussel, Patricia

Colaboradores del evento

Coordinadores del Evento

Licenciatura de Enfermería

Coordinadora:

Lic. Nuevas Mariela

Subcoordinadora:

Lic. Larrieur María

Comité Organizador UNAJ:

Prof. Altamirano Liliana
Prof. Ariza Estela
Prof. Álvarez Daniela
Prof. Alvarez Cristian
Prof. Barbosa Marta
Prof. Baez Juan
Prof. Benítez Mariano
Prof. Cabral Gisela
Prof. Castro Mora
Prof. Centeno Graciela
Prof. Deplante Paola
Prof. Dominguez Laila
Prof. García Valeria
Prof. Godoy Natalia
Prof. Gregorio Claudio
Prof. Gonzalez Gustavo
Prof. Gonzalez Sonia
Prof. Gonzalez Cristian
Prof. Insaurralde Marcelo
Prof. Keny Rossa
Prof. Larrier Maria

Prof. Licata Anabella
Prof. Llanos Ariel
Prof. Mansilla Sonia
Prof. Medina Juan
Prof. Miño Patricia
Prof. Mario Matías
Prof. Jorge Lujan
Prof. Noguera Carlos
Prof. Ottanheimer Lina
Prof. Pachado Silvia
Prof. Paredes Roxana
Prof. Palacios Leonardo
Prof. Quiroga Sandra
Prof. Vera Belen.
Prof. Villarba Alicia

Fotografía

Lic. Alonso Lida
Masino Bruno

Jefatura del Servicio de Enfermería HEC

Lic. Pellegrini, Verónica

Área del Conocimiento Científico

Lic. Ramírez soledad

Comité Organizador HEC:

Lic. Aguilar, Pintos Pamela
Lic. Barrabino, Andrea
Lic. Benítez, Mariano Ramón
Lic. Barros Amaya, María Daniela
Lic. Blanco Vanesa
Lic. Cabral Marcela
Lic. Calama, José.
Lic. Cristaldo, Alejandro
Lic. Costa Gustavo
Lic. Díaz, Luis
Lic. Díaz, Soledad
Lic. Díaz, Jorge
Lic. Figueredo, Rodrigo
Lic. García Ariel
Lic. González, Alejandra
Lic. Hartman, Matias
Lic. Jensen, Raúl
Lic. Jara, Javier
Lic. Lezcano Adriana
Lic. López, Rodrigo
Lic. Llanos, Beatriz

Lic. Marianetti, Javier
Lic. Morán, Daniel
Lic. Ojeda Andrea
Lic. Oporto, Liliana
Lic. Ortiz, Elizabeth
Lic. Pérez, Verónica
Lic. Priore, Mariana
Lic. Ramírez, Soledad
Lic. Ramírez, Natalia
Lic. Romero, Roxana
Lic. Salvatierra, Fanny
Lic. Scaramella Verónica
Lic. Trezza, Gloria
Lic. Torres Malvina
Lic. Vilca Alberto
Lic. Villar, Alejandra
Lic. Vieyra Pedro
Lic. Wukitsevit, Nancy
Lic. Zapata, Marisol
Enf. Alonso Laura

La
Enfermería
trabaja por la
Prevención
y la
Promoción
en la
Atención
Primaria
de la
salud

La
Enfermería
trabaja en
Capacitación
y
Formación

La
Enfermería
trabaja
por una
Educación
de **Calidad**
para
Fortalecer
la **Salud**
Pública

La
Enfermería
trabaja
en **Red**
para el
Territorio

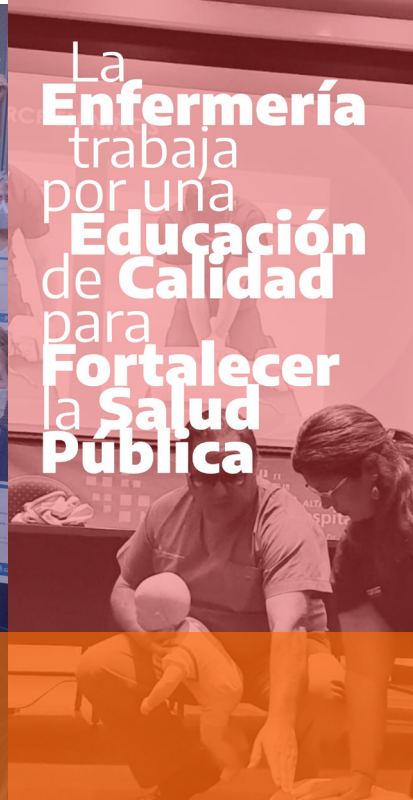
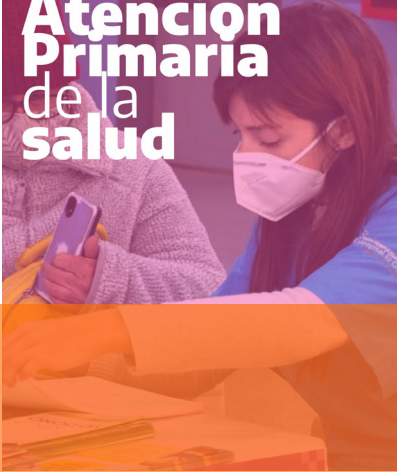

Agradecimientos

Queremos expresar nuestro más sincero agradecimiento a los equipos interdisciplinarios del HEC - UNAJ, cuya colaboración y dedicación fueron esenciales en la creación de esta jornada. Vuestra diversidad de enfoques y conocimientos enriqueció enormemente este evento multidisciplinar.

Extendemos un especial reconocimiento al equipo de Sistemas de Comunicación e Intendencias UNAJ-HEC por su valioso aporte técnico y expertiz, la cual ha sido fundamental para garantizar la calidad y claridad de difusión de la jornada.

Asimismo, extendemos nuestro agradecimiento al equipo de sistemas de audio UNAJ - HEC, cuya experiencia y dedicación han contribuido significativamente a la efectividad de este evento, asegurando una experiencia auditiva óptima para todos los participantes.

Al Área de Comunicación del HEC, nuestro más profundo agradecimiento por su constante apoyo y asesoramiento en la conceptualización y difusión de este material. Vuestra visión estratégica ha sido invaluable en todo el proceso.

No podemos pasar por alto el apoyo del Centro de Estudiantes y el voluntariado V. Lerace, cuyo respaldo y compromiso, conforman un motor primordial para toda la comunidad universitaria. Vuestra participación activa ha sido vital para la culminación exitosa de este proyecto.

Agradecemos sinceramente vuestro tiempo, esfuerzo y dedicación, a todos los implicados en cada una de estas áreas, cátedras, equipos y estudiantes que han hecho posible la creación de este proyecto

¡Muchísimas Gracias a todos!

Índice

Prólogo	Pág. 10
Argentina	Pág. 13
Bolivia	Pág. 15
Brasil	Pág. 17
Chile	Pág. 19
Cuba	Pág. 21
Colombia	Pág. 23
Ecuador	Pág. 25
Paraguay	Pág. 27
Perú	Pág. 29
México	Pág. 31
Uruguay	Pág. 33
Venezuela	Pág. 35

PROLOGO

Frente a la realidad de una sociedad multicultural la enfermería y demás profesionales socio sanitarios involucrados en la salud, necesitan prepararse para ser competentes no sólo desde el punto de vista científico, clínico o tecnológico, es necesario unir esfuerzos para ser competentes culturalmente a la hora de atender poblaciones cada vez más heterogéneas, es decir, puede ser de una procedencia rural o urbana, de diferentes niveles sociales o económicos, de diferentes grupos étnicos, religiosos o provenientes de otros países.

En el desarrollo del trabajo de planificación de cuidados y programas de salud requiere incluir la diversidad cultural como elemento de valoración en enfermería y los constructos que el modelo de enfermería transcultural incluye para adquirir la competencia cultural.

Es a partir del desarrollo de estos puntos cuando se puede llegar a entender el papel del profesional de enfermería bajo la dimensión transcultural, siempre teniendo como referencia que para propiciar cuidados de enfermería de calidad, el profesional debe tener conocimiento, sensibilidad y disposición para colaborar en ello.

Teniendo en cuenta el aumento de las migraciones y la necesidad de las enfermeras/os de adaptarse a esta realidad, se genera la necesidad de conocer cómo debe abordarse el cuidado transcultural para que su trabajo sea efectivo y eficiente. La aceptación y respeto por las diferencias culturales, la sensibilidad para entender cómo las diferencias influyen en las relaciones con las personas, y la habilidad para ofrecer estrategias que mejoren los encuentros culturales, son requisitos indispensables para que el cuidado transcultural en enfermería se pueda consolidar.

A principios de la década de los años 60, Madeleine Leininger conceptualiza y funda la "Enfermería Transcultural", fue la primera enfermera que conceptualizó la enfermería transcultural, basada en la perspectiva antropológica, propuso el modelo del sol naciente para ilustrar la teoría de la universalidad y diversidad del cuidado cultural.

PROLOGO

Esta teoría indica que así como las personas en todo el mundo tienen características universales y diversas de acuerdo con su cultura, el cuidado de la salud igualmente tiene semejanzas y diferencias de acuerdo con el contexto cultural en que se encuentren.

Por lo tanto, para que el cuidado de enfermería sea eficiente y culturalmente congruente, estas diferencias y semejanzas deben ser identificadas y comprendidas por los profesionales al asistir a estas personas. En la enfermería se ha estado tratando en estas últimas décadas el concepto de ser humano integral, el que considera que la condición humana es a la vez física, biológica, psíquica, cultural, social, espiritual e histórica.

Sin embargo, la práctica profesional no es tan integral como lo dice el discurso, donde la mayoría de los pacientes son atendidos poniendo énfasis en aspectos biológicos, o cuando mucho biopsicológicos, y realizando muy pocos esfuerzos para ampliarse hacia una dimensión integral.

Un ejemplo de esto podría ser el factor social, que principalmente aparece cuando se insertan algunos elementos del ambiente y de la familia.

Este año nos presenta un nuevo desafío, que se suma a las consideraciones que el consejo internacional de enfermería realiza anualmente con motivo del día internacional de la enfermería, por lo que nuestra contribución estará vinculada al respeto y reconocimiento por la “enfermería y su contribución a una salud intercultural”, tomando el modelo de Madeleine Leininger, quien desarrolla y funda la “Enfermería Transcultural”, definiéndose como el área de estudio y trabajo centrado en el cuidado basado en la cultura, creencia de salud o enfermedad, valores o prácticas de las personas, para contribuir a mantener o recuperar su salud, enfrentar sus discapacidades o a su muerte.

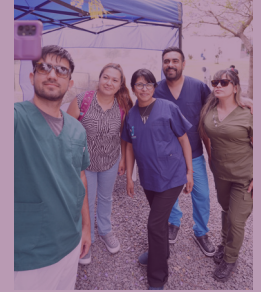

Kermesse de Enfermería





Argentina

Argentina es conocida por su pasión por el tango, una danza y música que se originó en los barrios de Buenos Aires a finales del siglo XIX. El tango ha llegado a ser un símbolo de la identidad y se ha extendido por todo el mundo.

Además, el país tiene una fuerte tradición en el fútbol, con jugadores y equipos reconocidos internacionalmente.

El fútbol no solo es un deporte, sino una parte integral de la cultura y la identidad nacional. La literatura argentina también es destacada, con autores como Jorge Luis Borges, Julio Cortázar y Adolfo Bioy Casares, cuyas obras han dejado una huella en la literatura mundial.

13

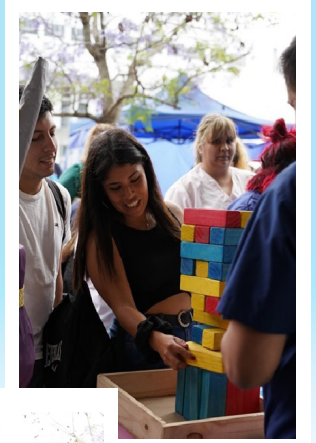
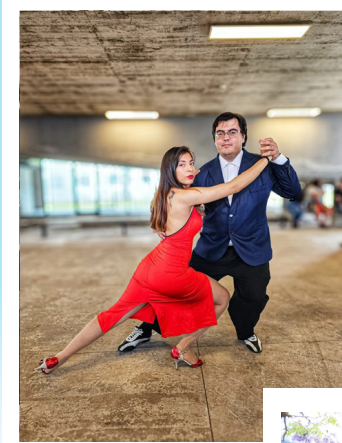

Gastronomía



SISTEMA DE SALUD ARGENTINO ARGENTINA

cuenta con un sistema de salud dual que abarca el sector público y privado. El sistema público de salud está financiado y administrado por el Estado, brindando cobertura a aquellos que no tienen seguro médico. Este sistema se basa en hospitales y centros de atención primaria, ofreciendo servicios médicos gratuitos o de bajo costo. El sistema de salud privado opera a través de obras sociales (programas de seguro de salud proporcionados por compañeros) y compañías de seguros médicos. Aquellos que pueden pagar por servicios médicos optan por la atención privada, que ofrece una gama más amplia de servicios, mayor comodidad y acceso a tecnología médica avanzada.

Desafíos del sistema

Desigualdad en el acceso:

Persisten disparidades entre las áreas urbanas y rurales, así como entre diferentes estratos socioeconómicos.

Fragmentación del sistema:

La coexistencia de un sistema público y privado puede generar una fragmentación en la prestación de servicios, dificultando la coordinación y la equidad en la distribución de recursos

Problemas de calidad:

A pesar de los esfuerzos por mejorar la calidad de la atención, persisten desafíos en términos de estándares uniformes de calidad en toda la red de salud.

Enfermería y la interculturalidad

Los enfermeros desempeñan un papel fundamental en la prestación de atención de salud culturalmente sensible y adaptada a las necesidades de poblaciones diversas. Aquí hay algunas maneras en que la enfermería y la multiculturalidad se entrelazan:

Cuidado culturalmente competente: Los enfermeros deben comprender y respetar las diferencias culturales de los pacientes, lo que incluye sus creencias, prácticas de salud y valores. Esto implica adaptar los cuidados para satisfacer las necesidades específicas de cada individuo o comunidad.

Comunicación efectiva: La enfermería requiere habilidades de comunicación sensibles a la diversidad cultural. Los enfermeros deben ser capaces de establecer relaciones de confianza con pacientes de diferentes culturas, superando posibles barreras idiomáticas o de percepción cultural.

Promoción de la salud: Los enfermeros pueden desempeñar un papel crucial en la educación para la salud, adaptando los mensajes y estrategias según las características culturales de la población a la que sirven.

La enfermería en Argentina se ve influenciada por la multiculturalidad del país, requiriendo sensibilidad cultural, habilidades de comunicación y una profunda comprensión de las diversas necesidades de salud para brindar atención de calidad a todas las comunidades.



Bolivia

El Carnaval de Oruro es uno de los eventos más emblemáticos. Es reconocida por su danza principal, la Diablada, que combina elementos de la cultura indígena y la influencia española. Además, el Gran Poder en La Paz es otra celebración magnífica que destaca por sus desfiles llenos de color y música



15

Gastronomía



Sopa de Maní



Silpacho



Pique Macho

SISTEMA DE SALUD BOLIVIANO

Sector Público

Ministerio de Salud y Deportes: Encargado de supervisar y dirigir la atención médica en hospitales y centros de salud en todo el país.

Desafíos: *Históricamente, el sistema público enfrenta desafíos en términos de acceso universal y calidad de atención, especialmente en áreas rurales y zonas alejadas.*

Sector Privado

Hospitales y Clínicas Privadas: Ofrecen servicios médicos para aquellos que pueden costearlos, brindando atención médica y servicios especializados.

Mejoras y Desafíos

Esfuerzos de Mejora: Recientes iniciativas buscan mejorar la cobertura y calidad de atención médica, así como fortalecer la infraestructura sanitaria en Bolivia.

Desafíos Pendientes: Persisten desafíos en términos de equidad en el acceso a la atención médica y la calidad de los servicios, especialmente en áreas menos desarrolladas.

Enfermería y la interculturalidad en Bolivia

La enfermería boliviana avanza hacia la integración intercultural para mejorar la atención médica y las relaciones con las comunidades indígenas.

Respeto las Prácticas Tradicionales: Reconoce y respeta las prácticas y sistemas de curación de las comunidades indígenas, integrándolos con la medicina moderna.

Comunicación Sensible: Capacita a los profesionales de enfermería en una comunicación efectiva considerando diferencias culturales y lingüísticas.

Acceso Equitativo: Busca garantizar que todas las comunidades tengan igual acceso a servicios de salud, eliminando barreras culturales y geográficas.

Educación Cultural: Promueve la sensibilidad cultural en la formación de enfermería para mejorar la atención médica respetuosa y efectiva. El enfoque intercultural en enfermería fortalece la atención médica, reconociendo la diversidad cultural y asegurando una atención respetuosa para todos, independientemente de su trasfondo cultural.



Brasil

Un Mosaico Cultural Vibrante
Brasil, tierra de diversidad y pasión, se distingue por su riqueza cultural que fusiona influencias indígenas, africanas y europeas. Esta nación es reconocida por su vibrante Carnaval, una celebración sin igual que une a personas de todos los rincones en un festival de música, baile y color. ¡Bienvenidos a Brasil! Donde la cultura y la alegría se entrelazan en un festín para los sentidos

17

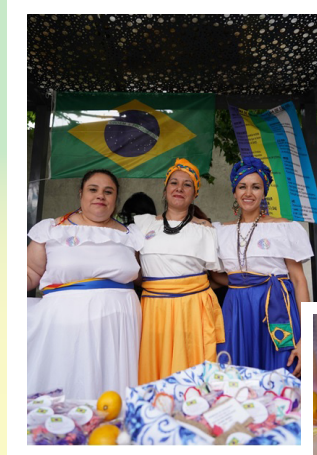

Gastronomía



Feijoada



Moqueca



Pao de Queijo

SISTEMA DE SALUD DE BRASIL

El Sistema Único de Salud (SUS) de Brasil es un sistema público de atención médica que garantiza servicios gratuitos para todos los ciudadanos y residentes.

Principios Fundamentales

Universalidad: Acceso para todos, independientemente de la situación económica. Integralidad: Enfoque en prevención, tratamiento y rehabilitación.

Equidad: Reducción de desigualdades en la atención médica.

Estructura del SUS

Hospitales, clínicas y centros de salud públicos y privados. Prestación predominante de servicios en hospitales públicos.

Disparidades regionales en calidad y acceso.

Desafíos Actuales

Limitaciones presupuestarias y falta de recursos.

Listas de espera prolongadas en algunos casos.

Disparidades en la calidad de atención entre regiones urbanas y rurales.

Enfermería e Interculturalidad en Brasil

La enfermería se encuentra en la encrucijada de la multiculturalidad debido a la diversidad étnica, social y cultural de su población. No solo se limita a la atención clínica, sino que también se convierte en un puente crucial entre las diversas identidades y necesidades culturales de los pacientes.

Interacción Cultural: Los profesionales de enfermería requiere sensibilidad para comprender y respetar las diferencias culturales en prácticas de salud, creencias y tradiciones.

Adaptación en la Práctica: La enfermería incorpora enfoques culturales en la atención médica para brindar un cuidado más holístico y sensible a las necesidades de los pacientes.

Educación y Sensibilización: Los profesionales de enfermería reciben formación para comprender y respetar las diversas culturas presentes en la sociedad brasileña. La capacitación incluye sensibilización cultural para garantizar que los cuidados sean culturalmente apropiados. En resumen, la enfermería en Brasil reconoce, respeta y se adapta a las diversas identidades culturales de la población, promoviendo así un enfoque de atención médica más inclusivo y centrado en el paciente.

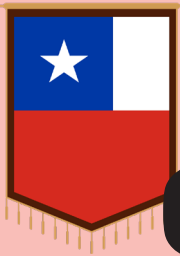

Chile

La cultura chilena es un vibrante mosaico que se refleja en su arte, música, literatura y celebraciones. La poesía, particularmente representada por poetas como Pablo Neruda y Gabriela Mistral, ha dejado una huella indeleble en la historia literaria del país. El Folclore (la cueca) y la música mapuche, resuena en festivales y celebraciones, mientras que la artesanía tradicional, como los tejidos y la alfarería, demuestra la habilidad artística arraigada en las comunidades locales.



Gastronomía



Churrillana



Curanto



Pastel de choclo

SISTEMA DE SALUD DE CHILE

El sistema de salud chileno es mixto. El sistema público está representado por el Fondo Nacional de Salud (FONASA), mientras que el sistema privado está conformado por compañías de seguros de salud y prestadores privados.

Características clave

1. FONASA: Se encarga de administrar la salud pública. Ofrece servicios de atención médica a través de hospitales y centros de atención primaria, proporcionando cobertura a aquellos que no pueden pagar por servicios de salud privados.

2. Modalidad de atención:

Sector Público: Ofrece servicios gratuitos o a precios subsidiados para aquellos inscritos en FONASA.

Sector Privado: Proporciona servicios de salud a través de seguros de salud privados o pago directo. Tiene una amplia gama de opciones, con una atención más rápida y comodidades superiores, pero a un costo más alto.

Desafíos

Enfrenta desafíos similares a otros sistemas mixtos, incluyendo desigualdades en el acceso a la atención médica, largas listas de espera en el sector público y altos costos en el sector privado.

Enfermería e Interculturalidad en Chile

La enfermería en Chile se adapta a la diversidad cultural mediante: Atención Culturalmente

Competente: Los enfermeros se esfuerzan por comprender y respetar las creencias y valores culturales al brindar atención médica. Pacientes

Diversos: Tratan con personas de diferentes trasfondos culturales, requiriendo habilidades de comunicación y comprensión específicas. Barreras

Lingüísticas: A menudo enfrentan desafíos idiomáticos, resaltando la necesidad de contar con personal capacitado en traducción e interpretación.

Educación en Enfermería: Los programas integran enfoques interculturales para preparar a los futuros profesionales de la salud. Sensibilidad Cultural: Es crucial para reconocer y respetar las prácticas de salud tradicionales, influyendo en el manejo de la enfermedad. En resumen, la enfermería se encuentra en la encrucijada de la multiculturalidad, para proporcionar una atención de calidad a una población diversa en términos culturales, étnicos y lingüísticos



Cuba

Un Viaje a la Isla del Sabor, Ritmo y Diversidad
Cuba es un estado independiente y soberano. Su independencia y soberanía, su sistema económico, social y político se establecieron como resultado de una revolución verdaderamente popular.
La enfermería en Cuba se ha destacado por su enfoque centrado en la primaria de salud y su compromiso con la equidad y la accesibilidad para todos los ciudadanos, independientemente de su origen étnico o cultural. La multiculturalidad en Cuba se refleja en su diversa población, que incluye a personas de ascendencia africana, española, asiática y otros orígenes étnicos



Gastronomía



Frijoles negros



Arroz con Pollo



Picadillo a la Criollo

SISTEMA DE SALUD DE CUBA

- 1. El sistema de salud está organizado por los niveles de atención y ofrece una cobertura Universal que se aprecia en la atención médica y epidemiológica a la población, sin distinción de color de la piel, credo, ubicación geográfica, o situación económica, social o política.*
- 2. El modelo sanitario Socialista que se caracteriza por propugnar una financiación de la asistencia sanitaria de su estado, a través de impuestos o de los presupuestos generales del Estado; por ofrecer cobertura universal y gratuita a toda la población.*
- 3. Las inversiones en la medicina y la voluntad política permitieron que Cuba fuese el primer país en erradicar la transmisión del VIH/SIDA de madre a hijo; además, desarrollo una vacuna que permite prevenir el cáncer de pulmón; y desde 2006 ofrece un tratamiento para combatir las úlceras diabéticas, evitando amputaciones.*

- **Atención Culturalmente Competente:** Los profesionales de enfermería en Cuba reciben capacitación en competencia cultural, lo que les permite comprender y respetar las creencias, valores y prácticas de salud de las diversas comunidades a las que sirven. Esto es crucial para proporcionar una atención de calidad que sea sensible a las necesidades y preferencias culturales de los pacientes.
- **Accesibilidad y Equidad:** El sistema de salud cubano se basa en el principio de que la salud es un derecho humano fundamental, y se esfuerza por garantizar que

todos los ciudadanos tengan acceso a servicios de salud de calidad, independientemente de su origen étnico o cultural. Los profesionales de enfermería desempeñan un papel fundamental en la promoción de la equidad en la atención médica y en la eliminación de las disparidades de salud que puedan existir entre diferentes grupos étnicos.

- **Integración de Prácticas Tradicionales y Comunitarias:** La enfermería cubana reconoce y valora las prácticas de salud tradicionales y comunitarias que pueden ser importantes para diferentes grupos culturales. Los profesionales de enfermería trabajan en colaboración con las comunidades locales para integrar estas prácticas en los planos de atención de salud, promoviendo así una atención holística y culturalmente sensible.

Cuba y sus Características

Datos curiosos de Cuba, La Perla de las Antillas

1. Las mejores playas del mundo
2. El ave más pequeña (el Zunzuncito) también llamado pájaro mosca o el elfo de las abejas, tamaño 5cm).
3. Tierra de campeones mundiales.
4. El primer astronauta latinoamericano.
5. El parque automotor más antiguo.
6. La mayor cantidad de médicos por habitante.
7. Podio en el medallero olímpico latinoamericano



Colombia

Sabores y Sonidos de una Cultura Vibrante

Es un país rico en diversidad cultural y natural. Su historia, influenciada por indígenas, españoles y africanos, ha dado lugar a una mezcla vibrante de tradiciones, música, danza y gastronomía. La música desempeña un papel fundamental en la identidad colombiana, destacando géneros como la cumbia, el vallenato y la salsa. La danza también es una expresión cultural importante, con bailes como la cumbia y el currulao, que reflejan la historia y la alegría del país.



Gastronomía



Ajiaco



Bandeja Paisa



Cazuela de mariscos

SISTEMA DE SALUD DE COLOMBIA

El sistema de salud en Colombia se rige bajo un modelo de aseguramiento universal, donde la responsabilidad principal recae en el Estado de garantizar el acceso a servicios médicos a toda la población. Este sistema se basa en dos regímenes principales:

1. Contributivo: Para trabajadores formales y sus familias, pagan aportes mensuales a aseguradoras para acceder a servicios médicos.

2. Subsidiado: Para población de bajos recursos, financiado por el Estado. Reciben servicios a través de las mismas aseguradoras, con subsidios o exención de pagos.

Ambos regímenes tienen un **Plan Obligatorio de Salud (POS)** que establece los servicios a los que todos tienen derecho. Aunque se busca la universalidad, persisten desafíos como inequidades en calidad y acceso a servicios especializados, además de problemas de financiamiento. Reformas continuas buscan mejorar la equidad y la calidad en la atención para todos los colombianos.

Enfermería e Interculturalidad en Colombia

Las enfermeras y enfermeros desempeñan un papel crucial al ofrecer atención de salud culturalmente competente y sensible a las diversas comunidades. Los profesionales de enfermería están preparados para comprender, respetar y considerar los aspectos culturales, religiosos y sociales que influyen en la salud y el bienestar de las personas. Respetan la Diversidad: Adaptan cuidados médicos considerando las diferentes culturas.

Comunicación Efectiva: Establecen diálogos respetuosos, utilizando intérpretes si es necesario.

Adaptan Prácticas de Cuidado: Combinan métodos convencionales con prácticas culturales aceptables.

Promueven Inclusión: Garantizan atención de calidad para todos, sin importar su origen cultural.

En resumen, la enfermería en Colombia se relaciona estrechamente con la multiculturalidad al reconocer, respetar y adaptarse a las diversas culturas presentes en el país, brindando cuidados de salud culturalmente competentes y fomentando la equidad en el acceso a la atención médica para todas las comunidades.



Ecuador

Ecuador: Raíces Culturales y Platos Emblemáticos

Es una nación diversa en términos de paisajes, tradiciones y etnias. Su rica herencia cultural se refleja en su música, arte, danza y festivales que celebran las raíces indígenas, afro ecuatorianas y mestizas. La influencia indígena se manifiesta en la artesanía colorida y en la preservación de idiomas ancestrales.

La herencia afro ecuatoriana, especialmente en la región costera, se aprecia en la música, danza y la gastronomía. Además, la fusión de estas culturas ha dado lugar a una identidad mestiza única.

25



Gastronomía



Ceviche



Fanesca



Seco de Chivo

SISTEMA DE SALUD DE ECUADOR

Ecuador presenta un sistema de salud mixto que combina tanto el sector público como el privado para brindar atención médica a su población.

Sector Público de Salud

El acceso a la atención médica en el sector público es gratuito para los ciudadanos ecuatorianos, aunque la calidad y disponibilidad de los servicios pueden variar según la región.

Seguro Social y Afiliación

El Instituto Ecuatoriano de Seguridad Social (IESS) brinda cobertura de salud a los trabajadores afiliados y sus dependientes. Ofrece servicios médicos, hospitalarios y de rehabilitación.

Sector Privado de Salud

Ecuador cuenta con hospitales, clínicas y centros médicos privados que ofrecen servicios de salud a aquellos que pueden pagarlos o tienen seguros privados.

Desafíos y Mejoras

El sistema de salud ecuatoriano enfrenta desafíos, como la desigualdad en el acceso a la atención médica entre áreas urbanas y rurales, así como la limitación de recursos en algunos centros de salud.

Enfermería e Interculturalidad en Ecuador

La enfermería y la multiculturalidad en Ecuador están intrínsecamente conectadas debido a la diversidad étnica, cultural y lingüística del país.

La relación entre la enfermería y lamulticulturalidad se evidencia en varios aspectos:

Los enfermeros reciben capacitación en competencia cultural para comprender y respetar las creencias y prácticas de salud de los grupos étnicos variados. Se esfuerzan por establecer una comunicación efectiva con pacientes de distintas culturas, ya sea mediante intérpretes o lenguaje corporal apropiado.

Se adaptan sus prácticas de cuidado para respetar preferencias alimentarias, rituales culturales y creencias en salud y enfermedad.

Además, reconocen y respetan las prácticas tradicionales de salud que pueden influir en las decisiones médicas, colaborando en ocasiones con curanderos. Finalmente, abogan por políticas que reduzcan las disparidades en la atención médica entre grupos étnicos.

Se puede concluir que la enfermería ecuatoriana se adapta para brindar una atención médica inclusiva y respetuosa, considerando las diversas identidades culturales presentes en el país



Paraguay

Tesoros Culturales y Gastronómicos

La fusión de influencias indígenas guaraníes, españolas y otras culturas europeas ha dado forma a la identidad única de este país. La música, la danza, el idioma guaraní y las tradiciones arraigadas en la vida cotidiana reflejan la mezcla vibrante de su patrimonio cultural. La música paraguaya, especialmente la polca paraguaya y el forma parte integral de la identidad nacional, así como la artesanía en ñandutí (encaje de araña) y la cerámica, que son expresiones artísticas que se valoran en todo el mundo. La lengua guaraní, junto con el español, es oficial en el país y una parte esencial de su identidad lingüística y cultural.



Gastronomía



Sopa paraguaya



Mbeju



Chipa Guasu

SISTEMA DE SALUD DE PARAGUAY

El sistema de salud de Paraguay se compone de servicios públicos y privados. El Ministerio de Salud Pública y Bienestar Social (MSPyBS) es responsable de la regulación y administración de la salud pública en el país.

Características del Sistema de Salud Acceso y Cobertura

1. El acceso a la atención médica puede ser desigual, con disparidades entre áreas urbanas y rurales. La cobertura del sistema de salud pública a menudo es limitada en algunas regiones.

2. Infraestructura Sanitaria: Existe una variedad de hospitales y centros de salud tanto públicos como privados en todo el país. Sin embargo, la calidad de la infraestructura y los recursos puede variar.

3. Recursos Humanos: La disponibilidad de profesionales de la salud, como médicos y enfermeros, puede ser limitada, especialmente en áreas remotas.

4. Financiamiento: Es a través de impuestos y contribuciones. A pesar de los esfuerzos del gobierno, el financiamiento a menudo es insuficiente para cubrir todas las necesidades de salud de la población.

Desafíos

El sistema de salud paraguayo enfrenta desafíos en términos de acceso equitativo, calidad de atención y distribución de recursos.

Enfermería e Interculturalidad en PARAGUAY

La enfermería en Paraguay se enfrenta a la multiculturalidad de diversas maneras debido a la diversidad étnica, cultural y lingüística dentro del país.

Atención Culturalmente competente: Esto implica comprender y respetar las creencias, valores y prácticas de las diversas comunidades para ofrecer un cuidado más efectivo y adecuado

Comunicación: En un país donde coexisten diferentes idiomas y lenguas indígenas, los enfermeros deben ser capaces de comunicarse efectivamente con pacientes de diferentes orígenes culturales.

Adaptación de Prácticas de Cuidado: La enfermería necesita adaptarse a las prácticas culturales de las comunidades a las que sirve. Esto puede implicar comprender y respetar los métodos tradicionales de curación, creencias sobre la salud y la enfermedad, y adaptar las estrategias de atención en consecuencia.

Sensibilidad Cultural: Es fundamental que los enfermeros estén conscientes de los tabúes culturales, las prácticas religiosas y las diferencias en la percepción de la salud para brindar cuidados que respeten y se ajusten a las necesidades culturales de los pacientes.

Educación y Sensibilización: La formación continua en enfermería debe incluir la sensibilización sobre la multiculturalidad y la diversidad cultural, equipando a los profesionales con las herramientas necesarias.



Perú

Sabores y Tradiciones

Es una nación que se enorgullece de su diversidad cultural, influenciada por una historia rica y una mezcla única de tradiciones indígenas, europeas, africanas y asiáticas. Este país sudamericano es famoso por sus paisajes impresionantes que van desde la costa desértica hasta las altas cumbres de los Andes y la exuberante selva amazónica. La diversidad geográfica se refleja en su vibrante cultura, donde la música, la danza, el arte y, sobre todo, sus extraordinarias gastronomías se convierten en expresiones vivas de su identidad.

29



Gastronomía



Churrillana



Curanto



Pastel de choclo

SISTEMA DE SALUD PERÚ

El sistema de salud peruano se compone de dos sectores principales: el público y el privado.

Sector publico

Seguro Integral de Salud (SIS)

Brinda atención gratuita a personas de bajos recursos y no aseguradas en hospitales y centros de salud.

Ministerio de Salud (MINSA): Gestiona la salud pública, administra hospitales y establece políticas de salud.

Aseguramiento Universal en Salud (AUS): Busca extender la cobertura de seguros de salud a grupos desfavorecidos.

Sector Privado Seguros Privados: Ofrecen servicios médicos a quienes pueden costearlos.

Clínicas y Hospitales Privados: Proporcionan atención médica de alta calidad, pero con acceso limitado debido a costos.

Desafíos Disparidades en Acceso: Brecha entre áreas urbanas y rurales en servicios de salud.

Recursos Limitados: Desafíos en infraestructura y financiamiento.

Atención Primaria: Necesidad de fortalecer la prevención y promoción de la salud.

El sistema de salud peruano busca mejorar el acceso y calidad de atención, afrontando desafíos de equidad, infraestructura y financiamiento.

Enfermería e Interculturalidad en Perú

La enfermería en Perú se relaciona estrechamente con la multiculturalidad debido a la diversidad étnica, cultural y lingüística presente en el país.

Atención Culturalmente Competente: Los profesionales de enfermería se enfrentan a la necesidad de brindar atención de salud que sea sensible y respetuosa hacia las diversas tradiciones, creencias y valores culturales de las comunidades a las que sirven.

Comunicación Multilingüe: En un país con una gran variedad de idiomas y dialectos, los enfermeros deben ser capaces de comunicarse efectivamente con pacientes de diferentes orígenes lingüísticos

Adaptación de Prácticas de Salud: La enfermería debe adaptar sus prácticas para integrar y respetar las creencias y prácticas culturales de las comunidades atendidas.

Respeto a las Creencias y Costumbres: Los enfermeros deben ser conscientes y respetuosos de las prácticas religiosas, rituales y costumbres culturales de los pacientes, lo que puede influir en la toma de decisiones relacionadas con la atención médica.

Educación Cultural: La formación de enfermería debe incluir aspectos de sensibilidad cultural para preparar a los profesionales de la salud para trabajar de manera efectiva en entornos multiculturales.



México

Un Viaje a través de sus Sabores y Patrimonio México se destaca en su rica historia, su diversidad cultural y sus tradiciones arraigadas. Se puede mencionar de su cultural la influencia de las antiguas civilizaciones como los aztecas y los mayas, la fusión de culturas indígenas con la española después de la conquista, y la importancia de celebraciones como el Día de los Muertos, así como la música, danza y arte mexicanos, que son reconocidos mundialmente.

31



Gastronomía



Tacos



Moles



Tamales

SISTEMA DE SALUD MÉXICO

El sistema de salud mexicano es una combinación de servicios públicos y privados, con múltiples instituciones y programas que buscan proporcionar atención médica a toda la población.

Sector Público: El Instituto Mexicano del Seguro Social (IMSS), el Instituto de Seguridad y Servicios Sociales de los Trabajadores del Estado (ISSSTE) y la Secretaría de Salud (SSA) son las principales instituciones de atención médica pública en México.

Sector Privado: Coexiste con el sector público y ofrece servicios médicos para aquellos que pueden pagar por atención privada o cuentan con seguros de gastos médicos.

Acceso a la Atención Médica: El acceso a la atención médica puede variar en función de la ubicación geográfica y la condición socioeconómica.

Programas de Salud Pública: Están dirigidos a la prevención de enfermedades, vacunación, control de enfermedades crónicas y promoción de la salud materno-infantil, como el programa.

Seguro Popular y Transformación del Sistema: En 2020 se implementó el Instituto de Salud para el Bienestar (INSABI) para reemplazar al Seguro Popular, con el objetivo de brindar atención médica gratuita a personas sin seguridad social.

Enfermería e Interculturalidad en México

La enfermería en México se relaciona estrechamente con la diversidad de grupos étnicos, tradiciones y creencias presentes en el país. Esta relación se manifiesta en varios aspectos:

Atención culturalmente competente:

Esto implica comprender las diferencias culturales en prácticas de salud, creencias y valores para ofrecer cuidados efectivos y centrados en el paciente.

Adaptación de prácticas de salud:

Los profesionales deben trabajar en colaboración con las comunidades para comprender sus necesidades y ofrecer cuidados que respeten y se integren con las perspectivas culturales locales.

Educación y sensibilización:

Los programas de enfermería incluyen cada vez más la educación sobre diversidad cultural y competencia cultural para preparar a los profesionales de salud en la comprensión y el respeto hacia las diferencias culturales de sus pacientes.

Acceso a la salud: Esto implica superar barreras lingüísticas, culturales y socioeconómicas para brindar atención de calidad a todos los grupos étnicos y culturales.



Uruguay

Situado en América del Sur, se distingue por su rica diversidad cultural. Montevideo, su capital, es reconocida por su belleza costera y su patrimonio arquitectónico, como el Mercado del Puerto y el Teatro Solís. La influencia europea, en particular la española e italiana, ha dejado una marca indeleble en su cultura, desde la música hasta la gastronomía. El tango, también es parte de la identidad uruguaya. El candombe, es una expresión vibrante que se manifiesta en el famoso Carnaval de Montevideo.

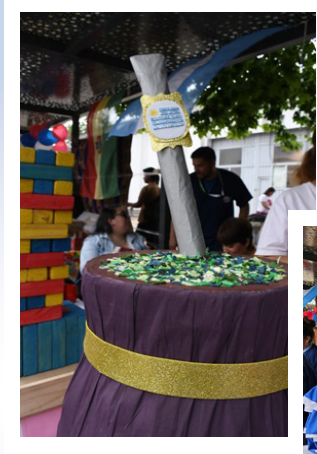

Gastronomía



Mate



Chivito



Postre Chaja

SISTEMA DE SALUD URUGUAY

Uruguay cuenta con un sistema de salud público y privado que funcionan de manera complementaria. Características claves:.

Acceso Universal: ASSE garantiza el acceso a servicios de salud gratuitos para todos los residentes, independientemente de su situación económica. Proporciona atención médica en hospitales y centros de atención primaria en todo el país.

Calidad de Atención: Uruguay se destaca por mantener altos estándares de calidad en su sistema de salud público, ofreciendo una amplia gama de servicios médicos y especializados.

Sector Privado: Existe un sistema de salud privado que opera junto al sistema público, ofreciendo servicios médicos a aquellos que pueden pagar por ellos. Este sector suele ofrecer comodidades adicionales y acceso más rápido a ciertos servicios.

Desafíos y Mejoras

Aunque se ha logrado un sistema de salud robusto, Uruguay enfrenta desafíos como la espera en algunos tratamientos especializados y la necesidad de mejorar la equidad en el acceso a servicios de salud en todo el país.

Enfermería e Interculturalidad en Uruguay

La enfermería y la multiculturalidad en Uruguay están estrechamente vinculadas en varios aspectos, especialmente debido a la diversidad cultural presente en el país y la manera en que los profesionales de enfermería abordan la atención de la salud.

Atención Culturalmente Competente Respeto a las Creencias y Prácticas Culturales:

Los enfermeros trabajan con una población diversa, comprenden y respetan las creencias, valores y prácticas culturales de los pacientes. Consideran las diferencias en la percepción de la enfermedad, el tratamiento y las preferencias de atención médica.

Comunicación Efectiva:

En un entorno multicultural, los enfermeros deben adaptar su comunicación para garantizar que los pacientes comprendan la información de salud

Ajuste de Prácticas de Cuidado:

Los enfermeros deben estar preparados para adaptar sus prácticas de cuidado para satisfacer las necesidades culturales específicas de cada paciente. En conclusión, la enfermería en Uruguay se relaciona con la multiculturalidad al reconocer, respetar y adaptarse a las diferencias culturales para proporcionar una atención de salud efectiva, sensible y equitativa a una población diversa.



Venezuela

Aromas y Colores de Venezuela

Es un país lleno de contrastes y diversidad cultural que refleja la fusión de influencias indígenas, europeas y africanas. Su rica historia ha moldeado una identidad única, expresada a través de su música, arte, folclore y gastronomía. La música venezolana es una amalgama de ritmos y estilos. El joropo, con sus pasajes rápidos y el sonido del arpa, es una expresión folclórica muy arraigada. Además, los géneros afrocaribeños como la salsa y el merengue han dejado una huella significativa en la escena musical venezolana.

35



Gastronomía



Arepa



Pabellón criollo



Cachapa

SISTEMA DE SALUD VENEZUELA El sistema de salud venezolano enfrenta dificultades estructurales que han impactado negativamente la calidad y el acceso a la atención médica para muchos ciudadanos.

Estos son algunos puntos clave:

1. Sector público y privado: El sector público, históricamente gratuito, ha enfrentado graves dificultades debido a la falta de inversión, lo que resulta en deficiencias en la infraestructura, escasez de suministros médicos y deterioro de la calidad de atención.

2. Escasez de medicamentos y equipos: La escasez crónica dificulta el tratamiento de diversas condiciones médicas. La falta de equipos médicos adecuados y la carencia de insumos básicos han afectado la capacidad de atención los hospitales

3. Migración de profesionales de la salud: La emigración significativa profesionales de la salud debido a las condiciones precarias, los bajos salarios y la falta de oportunidades.

4. Acceso limitado a la atención médica: Aunque el acceso a la atención médica es teóricamente gratuito en el sistema de salud público, la realidad muestra barreras significativas debido a la escasez de medicamentos, largas esperas y la falta de equipos médicos en funcionamiento.

5. Iniciativas gubernamentales: A pesar de los desafíos, el gobierno ha implementado programas para intentar mejorar la situación. Sin embargo, estas iniciativas han enfrentado críticas por su sostenibilidad y eficacia a largo plazo.

Enfermería e Interculturalidad en Venezuela

La enfermería interactúa con una diversidad de pacientes provenientes de distintos grupos étnicos, con variadas tradiciones y costumbres.

Atención culturalmente sensible: Los profesionales de enfermería deben comprender y respetar las diferencias culturales en la prestación de cuidados de salud. Esto implica adaptar las prácticas de enfermería para respetar las creencias, tradiciones y preferencias de los pacientes.

Conocimiento de tradiciones y costumbres: Los enfermeros venezolanos a menudo se enfrentan a pacientes de comunidades indígenas, afrodescendientes y de diversas ascendencias europeas. Tener un conocimiento sólido de estas culturas les permite brindar cuidados más efectivos y respetuosos.

Comunicación efectiva: La multiculturalidad exige habilidades de comunicación sensibles para superar posibles barreras idiomáticas o culturales. Los enfermeros deben ser capaces de establecer una comunicación efectiva y comprensión mutua con pacientes de diferentes orígenes.

Adaptación de cuidados: La enfermería se adapta para ofrecer cuidados que respeten y se ajusten a las creencias y prácticas de los pacientes, incluso en situaciones donde las tradiciones de salud pueden diferir de la medicina occidental. En resumen, la enfermería en Venezuela se enriquece al abrazar y adaptarse a la multiculturalidad, buscando siempre proporcionar cuidados de salud sensibles, respetuosos y efectivos a una población diversa.

Kermesse de ENFERMERÍA

21 de noviembre

TEL
CUL
tu
ra
li



ALTA COMPLEJIDAD EN RED

Hospital El Cruce

Humanizado

Dr. Néstor Carlos Kirchner



Universidad Nacional
ARTURO JAURETCHE